



GINNASTICA

TOP EVENTS 2026

fly to the top

BERGAMO

Final Eight Campionati Nazionali **Serie A**
Play Off-Out Serie B/C

16 MAGGIO '26



  ChorusLife ARENA



www.ginnasticaseriea.it

In collaborazione con



ATS ORGANIZZATORE TOP EVENTS 2026 FOR



PIANO ORGANIZZATIVO

In foto: Manila Esposito e Tommaso Brugnami - Credit: Simone Ferraro

Sponsor e Partner FGI



Nell'ambito dei Top Events 2026, l'ATS Corpo Libero Eurogymnica, in collaborazione con la Federazione Ginnastica d'Italia, organizza la la Final Eight del Campionato Nazionale di Serie A1 e i Play-Off/Out dei Campionati di Serie B e C a Bergamo il 16 maggio 2026. Nelle pagine che seguono vengono riportate tutte le informazioni utili alle società partecipanti.

Indice

1. IMPIANTO DI GARA
2. ATTREZZATURA, CAMPO GARA E PALESTRE DI RISCALDAMENTO
3. PROGRAMMA
4. PROVE PODIO
5. GARA
6. CERIMONIE DI PREMIAZIONE E SESSIONE AUTOGRAFI
7. PRESENTAZIONE DELLE SQUADRE
8. ACCREDITI
9. DORSALI
10. SCORING SYSTEM E ORDINE DI SALITA
11. MUSICHE
12. PHOTO SESSION
13. BIGLIETTI
14. FOTO ALBUM
15. INFO
16. SCADENZE
17. HOTEL CONVENZIONATI



GINNASTICA TOP EVENTS 2026

fly to the top



1. IMPIANTO DI GARA

ChorusLife Arena

Via Carlo Serassi, 26, 24124 Bergamo (BG)



 ChorusLife ARENA

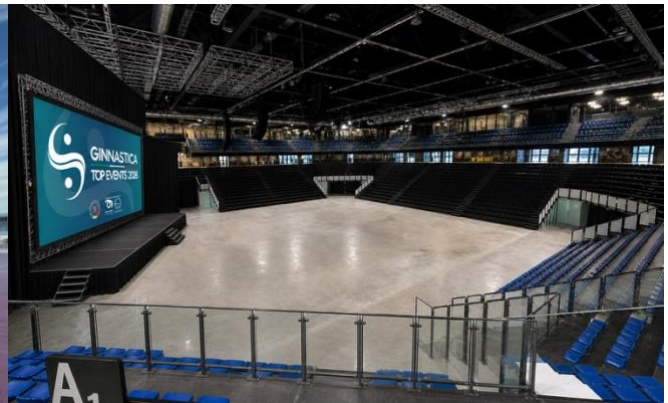

- | | | | | | |
|-------------------------------------|--------|---------------------|--------------------------------|--------|---------------------------|
| • Autostrada A4 (uscita Bergamo) | 5 min | via auto | • Aeroporto di Milano Linate | 35 min | via transfer auto |
| • Bergamo centro / Bergamo FS | 10 min | via linea T1 (tram) | • Aeroporto di Milano Malpensa | 50 min | via transfer auto |
| • Aeroporto di Milano Orio al Serio | 15 min | via transfer auto | • Milano Centrale FS | 1 h | via transfer auto o treno |

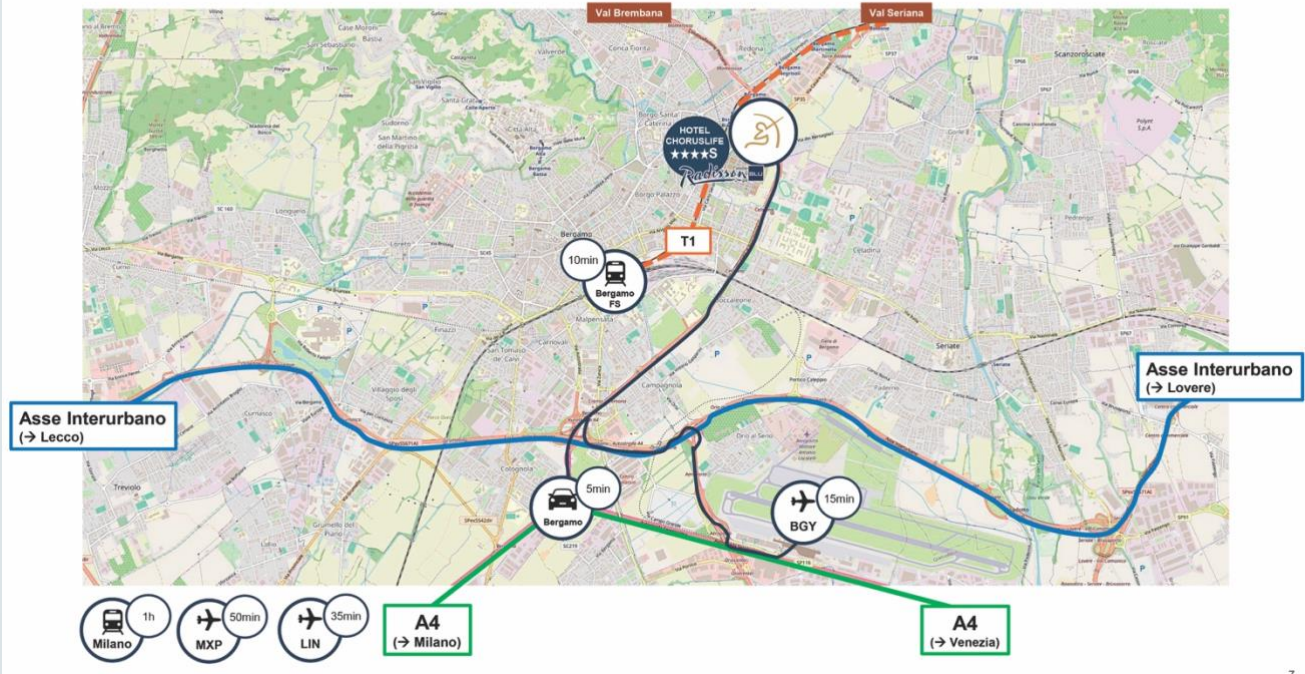



GINNASTICA TOP EVENTS 2026

fly to the top



ATS ORGANIZZATRICE TOP EVENTS 2026 FIG



2. ATTREZZATURA E CAMPO GARA

Il campo gara sarà allestito con attrezzatura omologata FIG **Spieth**. Sia la tappetatura regolamentare, sia i tappeti supplementari saranno **GeoGym** (nuova omologazione FIG).

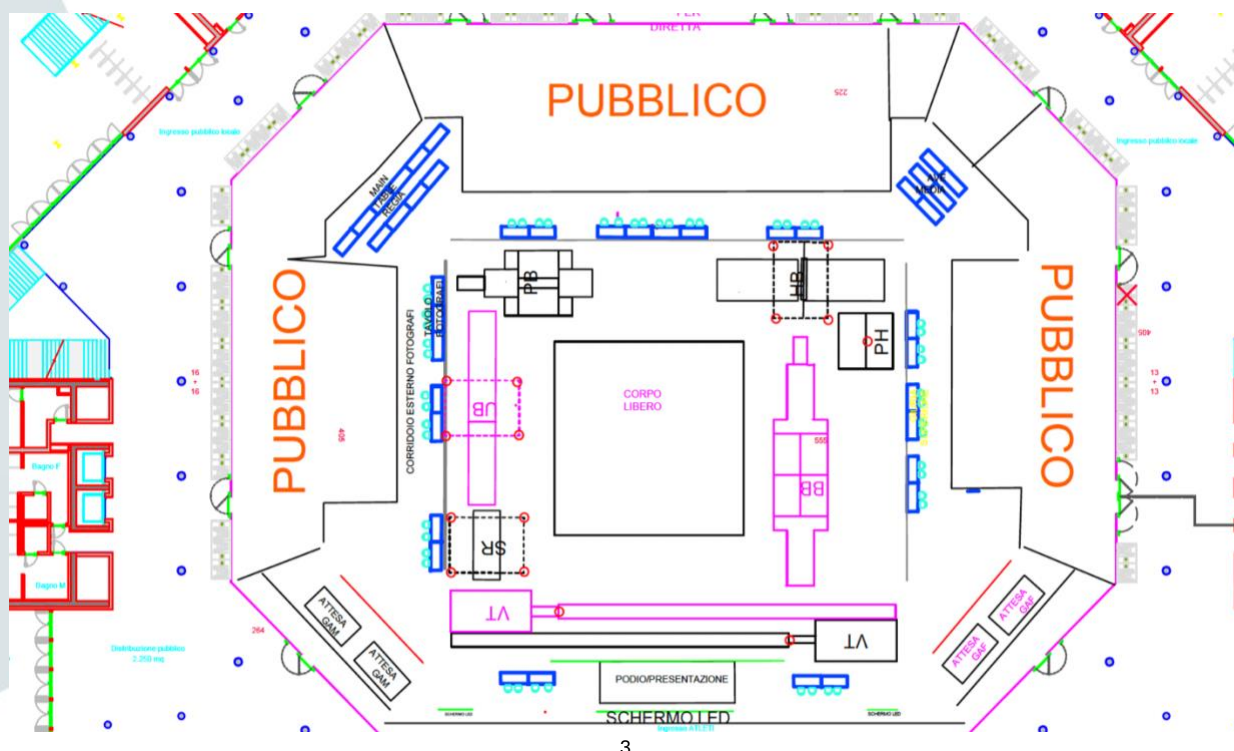



GINNASTICA TOP EVENTS 2026

fly to the top



3. PROGRAMMA

DATA/ORARIO	DESCRIZIONE
Ven. 15 maggio	Prove podio e Photo session
12.30 – 12.55	Photo Session squadre Play-Off/Out B/C GAM
12.55 – 13.19	Riscaldamento generale squadre Play-Off/Out B/C GAM
13.10 – 13.35	Photo Session squadre Play-Off/Out B/C GAF
13.19 – 15.43	Prove podio squadre Play-Off/Out B/C GAM
13.43 – 14.07	Riscaldamento generale squadre Play-Off/Out B/C GAF
14.07 – 15.43	Prove podio squadre Play-Off/Out B/C GAF
15.55 – 16.20	Photo Session squadre Final Eight GAM
16.24 – 16.48	Riscaldamento generale squadre Final Eight GAM
16.35 – 17.00	Photo Session squadre Final Eight GAF
16.48 – 19.12	Prove podio squadre Final Eight GAM
17.12 – 17.36	Riscaldamento generale squadre Final Eight GAF
17.36 – 19.12	Prove podio squadre Final Eight GAF

DATA/ORARIO	DESCRIZIONE
Sab. 16 maggio	Gara Play-Off/Out B/C e Final Eight
08.45 – 09.10	Riscaldamento generale squadre Play-Off/Out B/C GAM
09.05 – 09.30	Riscaldamento generale squadre Play-Off/Out B/C GAF
09.10 – 10.10	Riscaldamento agli attrezzi squadre Play-Off/Out B/C GAM
09.30 – 10.10	Riscaldamento agli attrezzi squadre Play-Off/Out B/C GAF
10.15 – 10.25	Presentazione Play-Off/Out B/C GAM/GAF
10.25	Gara Play-Off/Out B/C GAM/GAF
13.25	Cerimonia di premiazione Play-Off/Out B/C GAM/GAF
14.15 – 14.40	Riscaldamento generale squadre Final Eight GAM
14.35 – 15.00	Riscaldamento generale squadre Final Eight GAF
14.40 – 15.40	Riscaldamento agli attrezzi squadre Final Eight GAM
15.00 – 15.40	Riscaldamento agli attrezzi squadre Final Eight GAF
15.45 – 15.55	Presentazione Final Eight GAM/GAF
15.55	Gara Final Eight GAM/GAF
18.45	Cerimonia di premiazione Final Eight GAM/GAF

4. PROVE PODIO

Nella giornata di venerdì 15 maggio, per tutte le squadre partecipanti, sono previste le prove podio sul campo gara come da orari definiti nell'ordine di lavoro. Ogni squadra avrà a disposizione 12 minuti per attrezzo partendo dall'attrezzo di inizio gara. Al CL, in caso di sovrapposizioni tra squadre GAM e GAF, il tempo a disposizione sarà condiviso tra la squadra maschile e quella femminile. Le prove con la musica delle coreografie per la sezione femminile potranno iniziare dopo 6 minuti dall'inizio della rotazione.

5. GARA

Ogni competizione (Play-Off/Out serie B/C e Final Eight A1) prevede un'unica suddivisione ed il riscaldamento, sia generale che agli attrezzi, si svolgerà in campo gara secondo le specifiche indicate nell'ordine di lavoro.

In campo gara è consentito l'accesso a:

- TUTTE/I le/i ginnaste/i accreditati
- TUTTI i tecnici accreditati
- 1 persona accreditata come medico/para-medico

Per tutta la durata della gara le squadre avranno una zona di attesa dedicata (una unica per tutta la durata della competizione) come indicato nella planimetria a pagina 3.

Durante la gara è vietata la presenza del tecnico sul campo gara (dovrà rimanere nel perimetro esterno) eccezion fatta, come previsto dal CdP, agli Anelli e alla Sbarra (e alle parallele pari SOLO per togliere la pedana) per la GAM e alle Parallele Asimmetriche per la GAF (possibile presenza di un tecnico in più, SOLO per togliere la pedana). Per la GAM è inoltre permessa la presenza di un tecnico per mantenere fisse le parallele pari durante gli elementi in sospensione (non sono fissate a terra).

Ad ogni rotazione le ginnaste e i ginnasti, dietro l'hostess assegnata ad ogni squadra, dalla zona di attesa si recheranno di fronte alla giuria per attendere l'inizio del touch warm-up. Durante la competizione, ciascun/a ginnasta dovrà attendere il proprio turno nella zona di attesa dedicata.

Le competizioni si svolgeranno come segue:

- **PLAY-OFF/OUT SERIE B E C:** Sono previste 6 rotazioni di gara, nelle prime 4 gareggeranno entrambe le sezioni, nelle ultime 2 solo la GAM. Ad ogni rotazione sono previsti 2' 30" di touch warm-up per la prima squadra, gara per la prima squadra seguono touch warm-up e gara per la seconda squadra. L'ordine delle squadre ad ogni rotazione non varia. Al CL ogni ginnasta sarà chiamata/o dalla speaker. A tutti gli altri attrezzi la gara procederà in autonomia ed ogni esercizio inizierà alla chiamata dell'UdG D1.



GINNASTICA TOP EVENTS 2026

fly to the top



- **FINAL EIGHT SERIE A1:** Sono previste 6 rotazioni di gara, nelle prime 4 gareggeranno entrambe le sezioni, nelle ultime 2 solo la GAM. Ad ogni rotazione sono previsti 2' 30" di touch warm-up per la prima squadra, seguono 2' 30" di Touch Warm-up per la seconda squadra e poi gara con alternanza di una/un ginnasta della prima squadra e una/o della seconda. L'ordine delle squadre ad ogni rotazione si inverte. **A tutti gli attrezzi ogni ginnasta inizierà l'esercizio alla chiamata dell'UdG D1 che attenderà il via libera da parte del Competition Manager in funzione della produzione televisiva.**

Al CL, dove è prevista contemporaneità tra le sezioni il touch warm-up sarà suddiviso tra la/le squadra/e maschile/i e quella/e femminile/i. Al CL, in gara, inizierà sempre la squadra femminile e si alterneranno una ginnasta della sezione femminile con uno della sezione maschile.

6. CERIMONIE DI PREMIAZIONE E SESSIONE AUTOGRAFI

Per ogni competizione, immediatamente al termine della gara, si svolgeranno le cerimonie di premiazione. **Sarà prima effettua la cerimonia di premiazione della sezione GAF e poi quella della GAM.** Prenderanno parte alle cerimonie di premiazione solo le prime 3 squadre classificate per la sezione femminile e le prime 3 squadre classificate per la sezione maschile. Per ogni squadra, saliranno sul podio tutti i ginnasti accreditati per la società premiata (massimo 9) che dovranno obbligatoriamente indossare la tuta di rappresentanza della società o del corpo militare o di pubblica sicurezza di appartenenza e i calzini (no scarpe, no ciabatte). **Per la Final Eight di serie A1 saliranno sul podio anche due allenatori.** Le cerimonie di premiazione si svolgeranno secondo il protocollo che sarà illustrato in seguito. **Non è consentito portare sul podio con sé bandiere, mascotte, ecc.** Tecnici, atleti e UUdGG non potranno permanere nel campo gara durante le cerimonie di premiazione.

Al termine delle cerimonie di premiazione della gara di **Final Eight di serie A1**, le ginnaste e i ginnasti premiati dovranno obbligatoriamente partecipare ad una sessione di autografi e foto con gli spettatori della tribuna VIP.

7. PRESENTAZIONE DELLE SQUADRE

All'inizio della competizione sarà effettuata la presentazione delle squadre. Durante la presentazione i ginnasti indosseranno l'abbigliamento tecnico (body). Alla chiamata dello speaker, la squadra entrerà di corsa da dietro il ledwall e stazionerà sul palco in una posa (o piccola coreografia – durata max 10 secondi) a piacere fino al «GRAZIE» dello speaker, lascerà quindi il palco seguendo le hostess per raggiungere le loro zone di attesa.

8. ACCREDITI

Gli accrediti per le società partecipanti ai campionati consentono l'accesso al palazzetto solo per la competizione alla quale si è iscritti. Ogni campionato (B/C e A1) avrà quindi un accredito specifico. Gli accreditati per la Final Eight di serie A1 avranno accesso al palazzetto anche durante la gara dei Play-Off/Out di serie B/C.

Per gli accrediti delle società iscritte ai campionati (tipologia DEL) sono previste le seguenti funzioni:

- a. ATLETA
- b. TECNICO
- c. MEDICO/PARAMEDICO
- d. CAPO DELEGAZIONE
- e. ACCOMPAGNATORE

Ogni società avrà a disposizione gratuitamente fino ad un massimo di n° **10 accrediti** così suddivisi:

- N° 6 accrediti "Atleta" riservati agli atleti regolarmente iscritti alla gara
- N° 2 accrediti "Tecnico" riservati ai tecnici regolarmente iscritti alla gara (compreso il tecnico del prestito straniero purché tesserato e iscritto alla gara) o al tecnico del prestito italiano (purché regolarmente tesserato per la società di provenienza del/della ginnasta)
- N° 1 accredito "Medico/Paramedico"
- N° 1 accredito "Capo Delegazione" riservato ad un tecnico o un dirigente regolarmente tesserato per la società di riferimento

Ogni delegazione avrà inoltre la possibilità di accreditare fino ad un massimo di **n° 5 ulteriori** persone al costo di € 15,00/ ad accredito da versare a mezzo bonifico bancario all'ATS organizzatrice entro il lunedì antecedente la gara (13 aprile) a scelta tra:

- N° 3 accrediti "Atleta" riservati agli atleti regolarmente iscritti alla gara
- N° 2 accrediti "Tecnico" riservato ai tecnici regolarmente iscritti alla gara (compreso il tecnico del prestito straniero purché tesserato e iscritto alla gara) o al tecnico del prestito italiano (purché regolarmente tesserato per la società di provenienza del/della ginnasta)
- N° 1 accredito "Accompagnatore" riservato ad un dirigente regolarmente tesserato per la società di riferimento

Il bonifico dovrà essere intestato a:

CORPO LIBERO G.T. Asd
BANCA MPS SPA
IBAN: IT58C0103062790000003326289
BIC/SWIFT: PASCITM124N
CAUSALE: N° XX accrediti extra – 1° prova *Nome del Campionato – Nome della società*



GINNASTICA TOP EVENTS 2026

fly to the top



Le delegazioni societarie dovranno provvedere all'accreditamento tramite il portale servizi FGI disponibile al link <https://portaleservizi.federginnastica.it/> **entro e non oltre lunedì 11 maggio**. Sarà obbligatorio caricare una foto di ogni accreditato (formato fototessera digitale).

La tabella seguente riassume gli accrediti disponibili per ogni società, le funzioni e le zone di accesso:

TIPOLOGIA DI ACCREDITO	FUNZIONE	NUMERO MASSIMO DI ACCREDITI DISPONIBILI GRATUITAMENTE	NUMERO MASSIMO DI ACCREDITI EXTRA DISPONIBILI A PAGAMENTO	ZONE DI ACCESSO		
				1-CAMPO GARA	2- SPOGLIATOI / AREA RISCALDAMENTO	6-TRIBUNE DELEGAZIONI
DEL	ATLETA	6	3	PROVE PODIO: SI GARA: SOLO PER I 6 ATLETI TITOLARI (da applicare bollino sull'accreditato)	SI	SI
	TECNICO	2	2	SI (MASSIMO 3)	SI	SI
	MEDICO/PARAMEDICO	1	0	SI	SI	SI
	CAPO DELEGAZIONE	1	0	PROVE PODIO (A1, A2): SI GARA: NO	NO	SI
	ACCOMPAGNATORE	0	1	NO	NO	SI

Gli accrediti per le società potranno essere ritirati alla postazione situata in prossimità dell'ingresso atleti a partire da 30 minuti prima dell'inizio del riscaldamento generale della prova podio o della gara. Si ricorda che le società **dovranno portare i porta-accrediti comprensivi di cordino consegnati a Modena**. All'accREDITamento saranno consegnati solo gli accrediti cartacei in formato A5 da piegare a metà e inserire nei porta-accrediti. Nel caso le società accreditassero un maggior numero di persone saranno forniti i porta-accredito necessari. **Alle squadre di serie C che partecipano ai Play-Off saranno consegnati i porta-accrediti comprensivi di cordino.**

I capi delegazione e gli accompagnatori accreditati potranno assistere alla propria competizione nelle tribune per le società (**prima fila delle tribune laterali** contrassegnate dal riquadro verde nell'immagine a fianco).

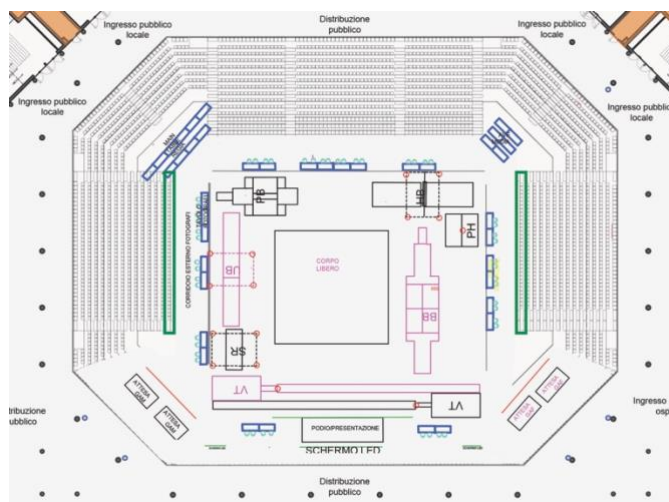

9. DORSALI

Le squadre impegnate nella Final Eight di serie A1 dovranno indossare i dorsali assegnati durante la 1° prova della regular season. Ogni atleta dovrà mantenere il numero di dorsale utilizzato fino ad ora. Le squadre che partecipano ai Play-Off/Out di serie B/C **NON** dovranno indossare il dorsale con il numero di gara.

10. SCORING SYSTEM E ORDINE DI SALITA

Il sistema dei punteggi sarà gestito da LiveGym. I punteggi live potranno essere seguiti sul sito www.livegym.it o sulla app LiveGym.

Gli ordini di salita dovranno essere compilati attraverso i tablet presenti vicino alla postazione LiveGym entro e non oltre il termine delle prove podio. **Per la Final Eight di serie A1 è obbligatorio inserire per ogni ginnasta titolare il numero di dorsale.**

Termini di inserimento degli ordini di salita:

Play-Off/Out serie B/C: ore 16.15 di venerdì 15 maggio

Final Eight serie A1: ore 19.45 di venerdì 15 maggio

11. MUSICHE

Le musiche per gli esercizi al Corpo Libero della sezione femminile dovranno essere caricate sul portale servizi FGI <https://portaleservizi.federginnastica.it/> entro e non oltre martedì 12 maggio.

12. PHOTO SESSION

Per tutte le squadre partecipanti è prevista una Photo Session nella giornata di venerdì 15 maggio in cui verranno scattate alcune foto alla squadra che saranno utilizzate per la presentazione delle squadre e per la produzione televisiva (solo Final Eight). I tecnici e i ginnasti di ogni squadra dovranno presentarsi con la tuta societaria o del corpo militare o di pubblica sicurezza di appartenenza nei seguenti orari:

GAM – Play-Off/Out serie B/C: ore 12.30

GAF – Play-Off/Out serie B/C: ore 13.10

GAM – Final Eight serie A1: ore 15.55

GAF – Final Eight serie A1: ore 16.35

13. BIGLIETTI

I biglietti per le competizioni sono disponibili al link <https://www.vivaticket.com/it/ticket/ginnastica-artistica+-final-eight-serie-a1-play-off-play-out-serie-b-c/300027>.

È prevista una promozione per i gruppi che dà diritto ad un biglietto omaggio ogni 14 acquistati. Per accedere alle prenotazioni di gruppo occorre inviare una richiesta via e-mail all'indirizzo biglietti@ginnasticaseriea.it.

ATTENZIONE! Gli accreditati per i Play-Off/Out di serie B e C potranno acquistare il biglietto per assistere alla Final Eight al costo ridotto di € 15,00 presentando il proprio accredito al botteghino o facendone richiesta via e-mail all'indirizzo biglietti@ginnasticaseriea.it specificando la volontà di acquistare i biglietti ridotti per accreditati. Per l'accesso al palazzetto il biglietto dovrà essere sempre abbinato all'accredito.

14. FOTO ALBUM

Per iniziativa della Federazione Ginnastica d'Italia, al termine di ogni evento, ciascuna squadra iscritta ai campionati potrà scaricare gratuitamente alcuni scatti personalizzati ad uso editoriale e non commerciale effettuati dal fotografo ufficiale dell'evento. Le modalità operative sono state inviate dalla Presidenza alle società partecipanti prima della tappa di Modena. La registrazione e la comunicazione dell'e-mail relativa all'account creato andrà effettuata una volta sola. Dopo ogni evento, gli account registrati riceveranno via e-mail il link alle gallery loro dedicate.

Le squadre di serie C potranno inviare una e-mail all'indirizzo fotodi@simoneferraro.com comunicando l'indirizzo e-mail con il quale si desidera creare l'account e riceveranno tutte le informazioni necessarie per accedere all'album fotografico della gara.

15. INFO

Eventuali richieste di informazioni possono essere inviate a info@ginnasticaseriea.it.

Ulteriori informazioni saranno inviate tramite il gruppo whatsapp creato in occasione della gara di Modena.

Inquadrando il QR code qui a fianco o cliccando [QUI](#) si accede inoltre ad una cartella Google Drive nella quale verranno caricate tutte le informazioni utili (ordini di lavoro, start list, classifiche, comunicazioni).



16. SCADENZE

Descrizione	Scadenza
Accreditamento / tramite portale Servizi FGI	11/05/2026
Pagamento accrediti extra/ bonifico all'ATS organizzatrice	11/05/2026
Caricamento musiche CL GAF / tramite portale Servizi FGI	12/05/2026
Inserimento ordine di salita B/C / tablet LiveGym in campo gara	15/05/2026 – 16.15
Inserimento ordine di salita A1 / tablet LiveGym in campo gara	15/05/2026 – 19.45

17. HOTEL CONVENZIONATI

HOTEL SAN GIORGIO ***

(2,5 Km / 8 minuti dalla sede di gara)

Via S. Giorgio, 10, 24122 Bergamo (BG)

Tel. 035 212043

E-mail: info@hotelsangiorgiobergamo.it

Website: www.hotelsangiorgiobergamo.eu

Tariffe a notte per camera con trattamento B&B

Doppia

€ 120

Tassa di soggiorno non inclusa nelle tariffe



VILLA MANZONI

(17 Km / 24 minuti dalla sede di gara)

Piazza Giuseppe Garibaldi, 2, 24055 Cologno al Serio (BG)

Tel. 035 040 0032

E-mail: info@villamanzonibergamo.it

Website: <https://www.villamanzonibergamo.it/>

Tariffe a notte per camera con trattamento B&B

Singola

€ 100

Camera doppia uso singola

€ 110

Doppia

€ 130

Tassa di soggiorno non inclusa nelle tariffe



HOTEL IL BORGHETTO ***

(25 Km / 33 minuti dalla sede di gara)

Via Piave, 2, 24050 Bariano (BG)

Tel. 0363 941002

E-mail: info@ilborghetto-hotel.it

Website: <http://www.ilborghetto-hotel.it/>

Tariffe a notte per camera con trattamento B&B

Singola	€ 60
Doppia	€ 80
Tripla	€ 95

Tassa di soggiorno non inclusa nelle tariffe



HOTEL CITTÀ DEI MILLE ***

(4,4 Km / 8 minuti dalla sede di gara)

Via Autostrada, 3/c, 24126 Bergamo (BG)

Tel. 035 317400

E-mail: info@hotelcittadeimille.it

Website: <https://hotelcittadeimille.it/>

Tariffe a notte per camera con trattamento B&B

Singola	€ 75
Doppia	€ 119

Tassa di soggiorno non inclusa nelle tariffe



LE MURAINÉ BERGAMO SELF CHECK IN ***

(1,2 Km / 5 minuti dalla sede di gara)

Via Alberico da Rosciate, 9, 24124 Bergamo (BG)

Tel. 035 051 6806

E-mail: info@lemurainehotel.it

Website: <https://www.lemurainebergamo.it/>

Tariffe a notte per camera solo pernottamento (macchinetta del caffè e bollitore in camera)

Doppia standard	€ 99
Doppia deluxe	€ 119
Tripla	€ 140

Tassa di soggiorno non inclusa nelle tariffe

